HausPerfekt®

Intelligente Software für die Wohnungswirtschaft

HausPerfekt GENESIS
Installationsanleitung

- Client –

Inhaltsverzeichnis

1. Vorbereitung 3

2. Installation 4

2.1. Netzlaufwerk zum HausPerfekt-Verzeichnis 4

2.2. Datenbank „Pervasive / Actian PSQL“ 5

2.2.1. Installation 5

2.3. Hauptprogramm HausPerfekt GENESIS 8

2.3.1. Installation 8

2.4. PDF-Drucker Broadgun pdfMachine 10

2.4.1. Installation 10

2.4.2. Lizenzierung 11

3. Einrichtung Schnittstellen 12

3.1. Textverarbeitung 12

3.2. Drucker bereitstellen 15

3.3. DLL registrieren 16

4. Abschluss 17

1. Vorbereitung

Systemanforderungen

Prozessor	Pentium DualCore 2.8GHz
Arbeitsspeicher	Mind. 2048MB RAM
Grafikkarte	32MB AGP (1024x768 Auflösung)
Festplatte	ab 20 GB
Laufwerk	CD-ROM / DVD-ROM
Betriebssystem	Microsoft Windows 7 oder neuer
Office	Microsoft Office 2007oder neuer

Installationsvorbereitung

Beachten Sie, dass für die folgenden Installationen der Benutzer über administrative Rechte im Windows verfügen muss um eine erfolgreiche Installation zu ermöglichen.

Die folgenden Screenshots können je nach Betriebssystem / Softwareversion unterschiedlich sein. Die Vorgehensweise ist immer identisch.

2. Installation

2.1. Netzlaufwerk zum HausPerfekt-Verzeichnis

- Stellen Sie über den Windows-Explorer eine **permanente Netzlaufwerkverbindung** zum HausPerfekt-Laufwerk her. Verwenden Sie optimaler Weise immer den gleichen Laufwerksbuchstaben (**z.B. H:**)

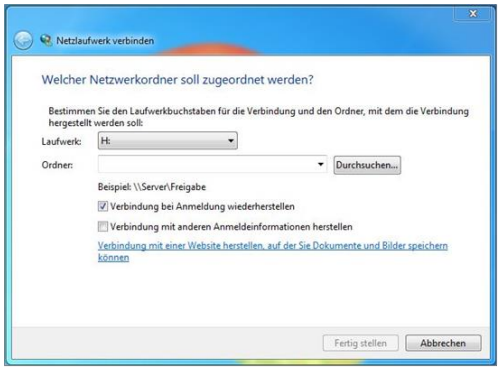

(Achten Sie darauf, dass in den Windowseinstellungen dieses Laufwerk bei Inaktivität nicht getrennt wird.)

2.2. Datenbank „Pervasive / Actian PSQL“

2.2.1. Installation

- Legen Sie hierzu das Installationsmedium der Datenbank in das CD/DVD Laufwerk Ihres Rechners.
- Führen Sie die Datei *„autorun.exe“* aus.

- Wählen Sie *„Install PSQL v12 Client Only“*
- Bestätigen sie die folgende Meldung mit *„Ja“*

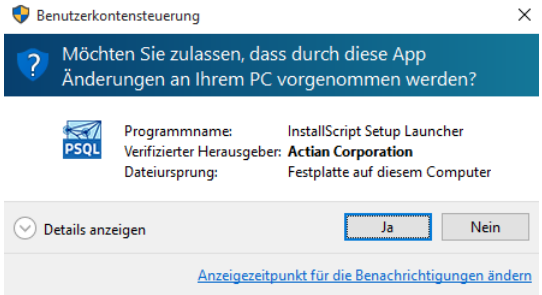

- Klicken sie auf *„Next >“*

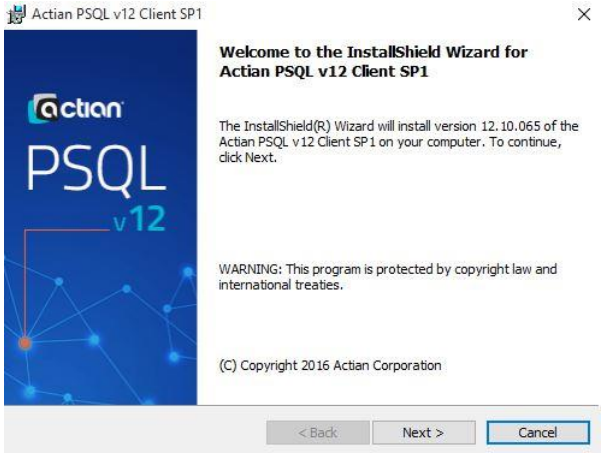

- Bestätigen Sie die Lizenzbedingungen mit *„I accept …“* und klicken auf *„Next >“*

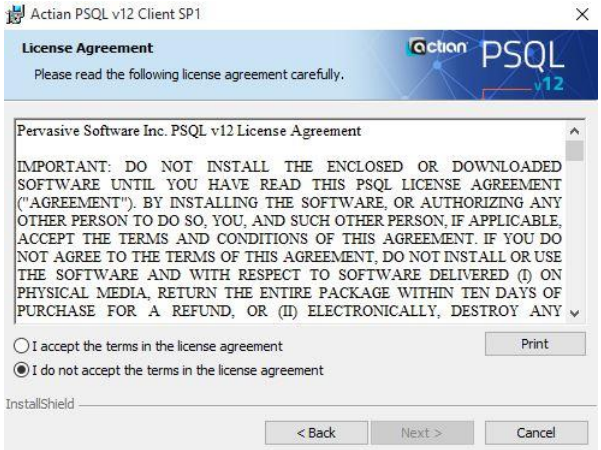

- Belassen Sie die vorgegebene Einstellung und klicken auf *„Next >“*

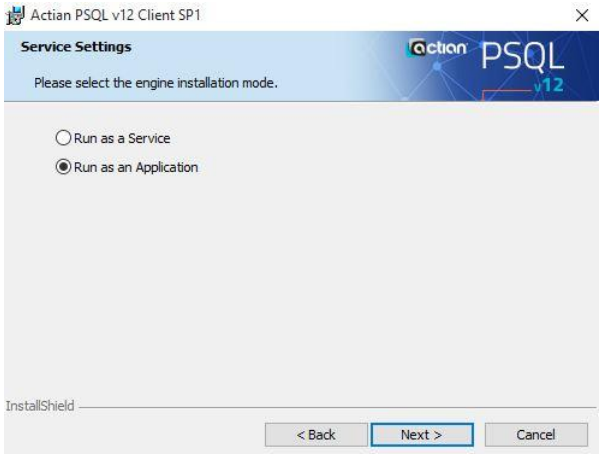

- Belassen Sie die vorgegebene Einstellung und klicken auf *„Next >“*

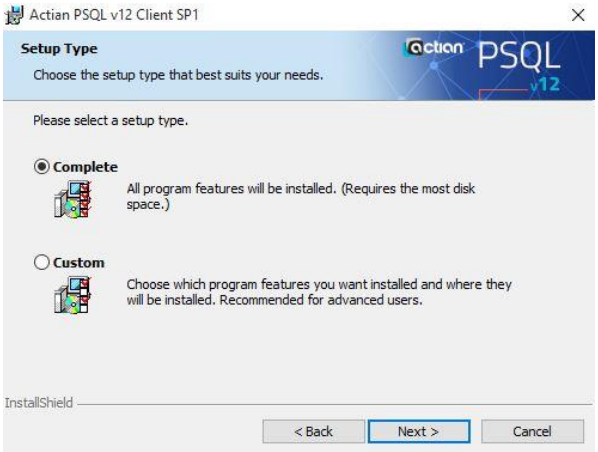

- Starten Sie den Installationsvorgang mit *„Install“*

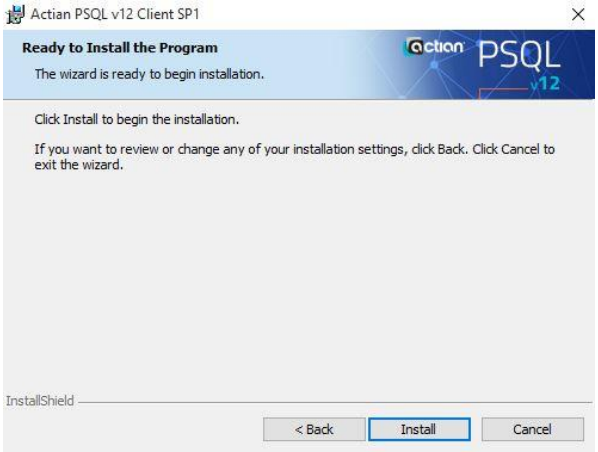

- Installation abschließen mit *„Finish“*

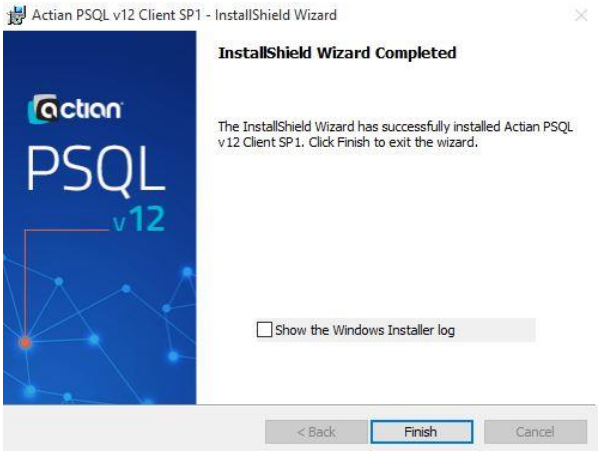

2.3. Hauptprogramm „HausPerfekt GENESIS“

2.3.1. Installation

- Führen Sie die Datei „setup.exe“ aus dem Haus**P**erfekt Verzeichnis **\Hausperf\Setup**

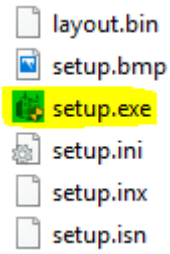

- Bestätigen sie die folgende Meldung mit *„Ja“*

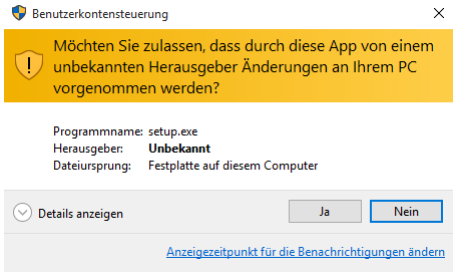

- Klicken Sie auf *„Weiter >“*

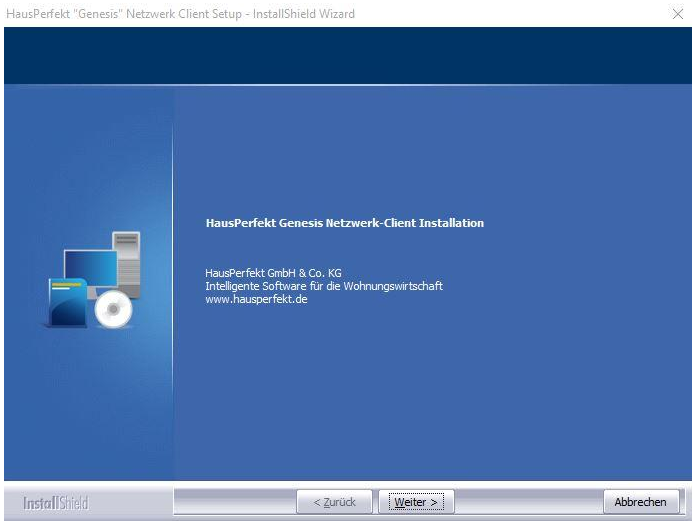

- Bestätigen Sie die folgenden Meldungen mit *„OK“*.

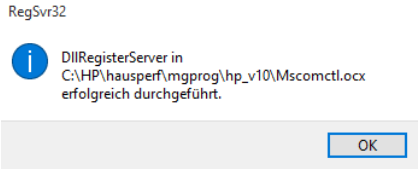

- Installation abschließen mit *„Fertig stellen“*.

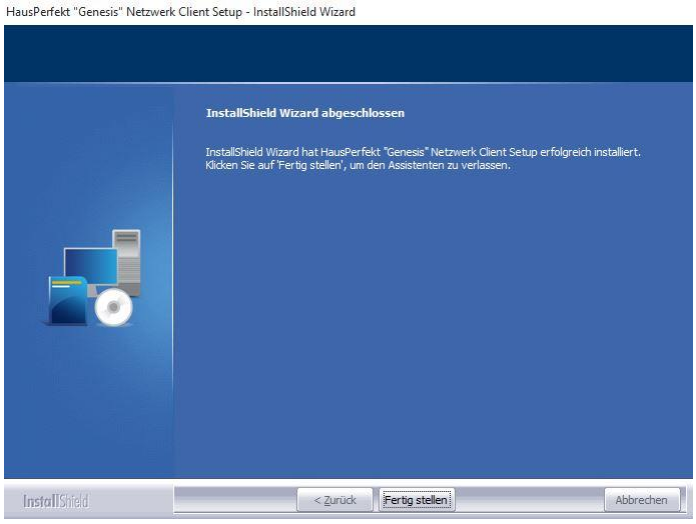

- Führen Sie anschließend einen Neustart des Rechners durch.

2.4. PDF-Drucker „Broadgun pdfMachine“

2.4.1. Installation

- Legen Sie hierzu das Installationsmedium der Broadgun pdfMachine in das CD/DVD Laufwerk Ihres Rechners.
- Führen Sie die Datei „pdfmachineXXXXde.exe“ aus.

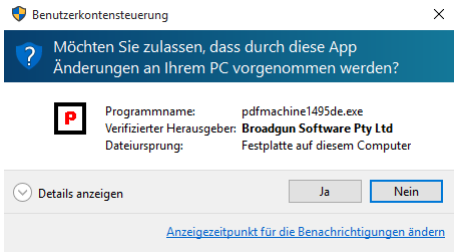

- Starten Sie die Installation mit *„Setup“*.

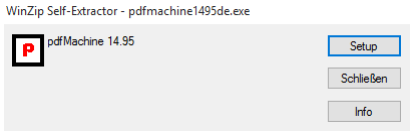

- Bestätigen Sie den Lizenzvertrag mit *„Einverstanden“*.

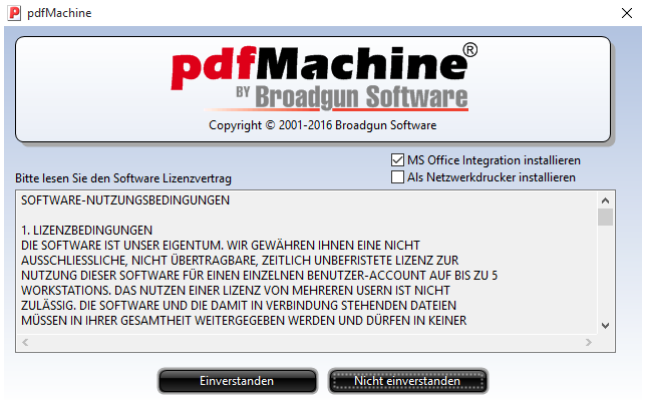

- Schließen Sie die Installation mit *„OK“* ab.

2.4.2. Lizenzierung

- Die Lizenzierung erfolgt mit Hilfe des Tools

  „Bitte Registrierungs Informationen eingeben“

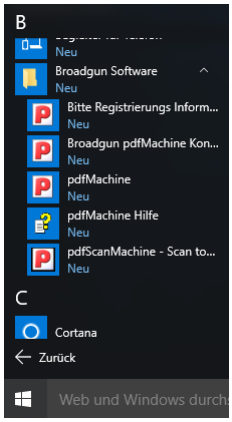

- Tragen Sie die Lizenz in das entsprechende Feld ein und bestätigen Sie Ihre Eingabe mit *„Register: XXXX“.*

  (Für die Lizenzierung ist eine Internetverbindung notwendig)

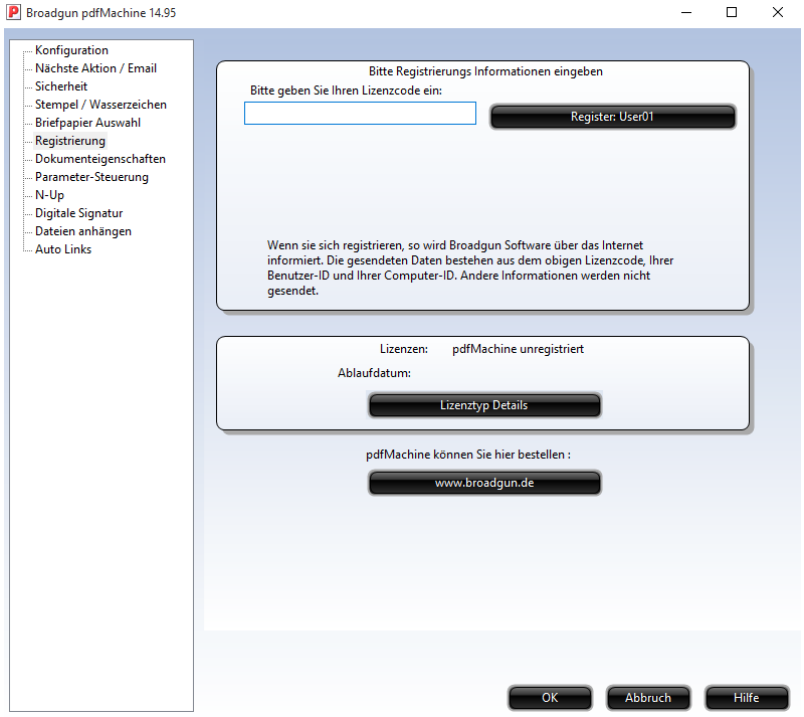

- Schließen Sie die Lizensierung mit *„OK“* ab.

3. Einrichtung Schnittstellen

Die Ersteinrichtung muss mit administrativen Rechten erfolgen.
Nach erfolgreicher Einrichtung werden zum Arbeiten mit Haus**P**erfekt keine administrative Rechte mehr benötigt.

Beispielsweise kann dies erfolgen wenn Sie die Software über das Kontextmenü *„Als Administrator ausführen“* starten.
Stellen Sie sicher, dass das Netzlaufwerk zum Haus**P**erfekt Verzeichnis unter dem Administrator Account zur Verfügung steht.

3.1. Textverarbeitung

- Navigieren Sie zum Bereich „Korrespondenz“ (ALT+S – K)

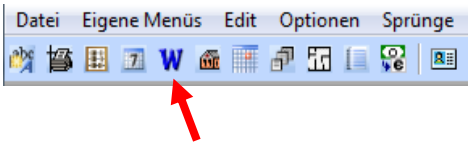

- „Einstellungen“ aufrufen

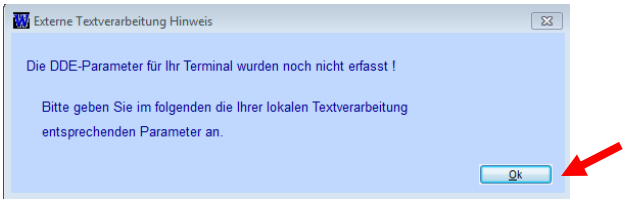

(kommt nur beim ersten Aufruf)

- Folgende Felder müssen ausgefüllt werden

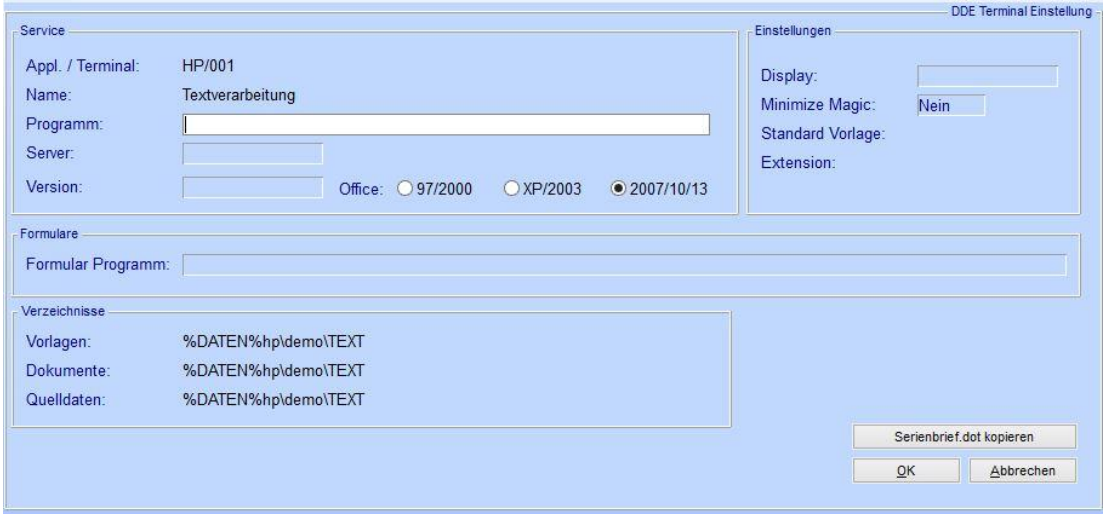

Programm:

Wählen Sie hier mittels *„F5“* den Pfad zu der (**winword.exe**) an

z.B. C:\Program Files (x86)\Microsoft Office\Office14\winword.exe

(Der Pfad wird anschließend gekürzt und mit (~) dargestellt)

Server:

Wählen mittels *„F5“* den Verarbeitungsserver (**8E**) aus

Office:

Markieren Sie Ihre installierte Wordversion

Display:

Geben Sie die Zahl „**4**“ ein

„Serienbrief.dot kopieren“ drücken

Hierdurch wird das notwendige Add-On für die Textverarbeitung kopiert.

INFO:
Sollte das Standard-Verzeichnis der normal.dot (Microsoft Word) geändert sein, muss die **serienbrief.dot** in dasselbe Verzeichnis kopiert werden. Die Datei finden Sie im HausPerfekt-Verzeichnis unter „\hausperf\mgprog\hp_v10\Add_on\Word“

Nach der Eingabe dieser Daten erscheint folgendes Fenster, welches Sie bestätigen müssen.

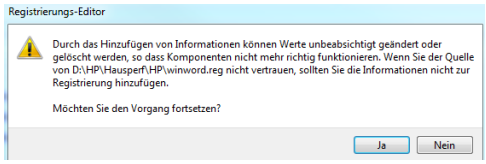

INFO:

Durch das Hinzufügen der **winword.reg** werden folgende Einstellungen gesetzt.

- Der SQL-Befehl wird ohne Nachfrage ausgeführt
  (Möchten Sie das folgender SQL-Befehl ausgeführt wird?)
- Umlaute wie ä,ö,ü werden richtig wiedergegeben
- Ältere Word-Dateiformate können geöffnet werden

- Als Beispiel für Word 2010 sollte die fertige Maske so aussehen.

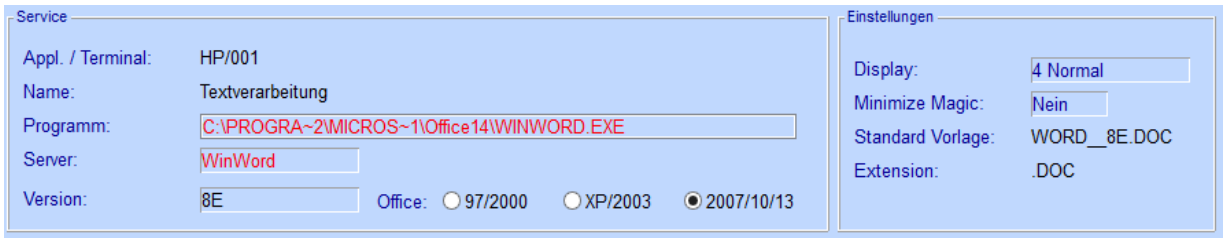

- Bestätigen Sie Ihre Eingabe mit *„Ok“*

3.2. Drucker bereitstellen

- *„System“ - „System – Einstellungen“ - „GUI Druck bearbeiten“*

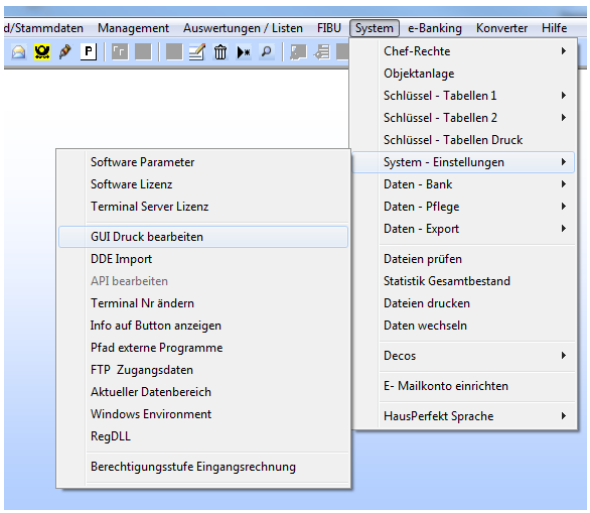

- *„Drucker“* auswählen
- *„Drucker ermitteln“ drücken*

  (Hier werden alle installierten Drucker von Windows in Haus**P**erfekt übernommen)

> **INFO:**
> Sollte die Broadgun pdfMachine installiert sein können Sie die Einstellungen für Haus**P**erfekt hier vornehmen.
> Hierzu wählen Sie in der Druckerauswahl den Eintrag „**Broadgun pdfMachine“** aus und drücken nacheinander die Tasten „**F2**“ – „**F5**“.
> Bestätigen Sie die folgende Meldung (Eintrag in den Registrierungseditor) mit *„JA“*.

3.3. DLL registrieren

- *„System“ - „System – Einstellungen“ – „RegDLL“*

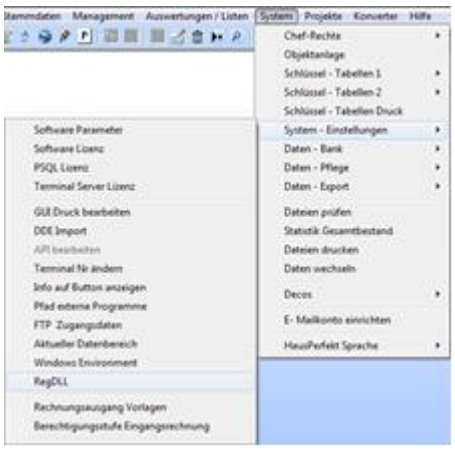

- „Start“ drücken
- Die folgenden Meldungen sollten auf „erfolgreich eingetragen“ enden.
  (Um diesen Schritt erfolgreich durchzuführen muss der Windows-Benutzer administrative Rechte haben.)

4. Abschluss

Die Installation ist damit abgeschlossen!

Weitere Hilfestellungen finden Sie in der Programm Hilfe.
Diese können Sie in den einzelnen Maske über
die Taste *„F1“* oder über das Kontextmenu *„Hilfe“*
aufrufen.